

Câmara Municipal da Estância Turística de São Roque



Rua São Paulo, 355 - Jd. Renê - CEP 18135-125 | Caixa Postal 80 - CEP 18130-970 | São Roque/SP
CNPJ/MF: 50.804.079/0001-81 | Fone: (11) 4784-8444 | Fax: (11) 4784-8447
Site: www.camarasaoroque.sp.gov.br | E-mail: camarasaoroque@camarasaoroque.sp.gov.br

São Roque - "A Terra do Vinho e Bonita por Natureza"

<input type="checkbox"/> Aprovado	<input type="checkbox"/> Rejeitado
<input type="checkbox"/> POR UNANIMIDADE	
Com _____ voto(s) Favoráveis e _____ voto(s) Contrários	
Em ____/____/____	

REQUERIMENTO Nº 198/2017

Solicita informações sobre a possibilidade realização de limpeza e manutenções gerais no Portal de entrada da cidade, localizado no Bairro do Guaçu.

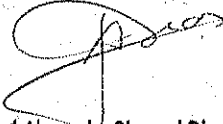
José Alexandre Pierroni Dias
Médico Veterinário
2º Secretário

Excelentíssimo Senhor Presidente,

Considerando que o Portal de entrada do Município localizado no Bairro do Guaçu, próximo a Rodovia Lívio Tagliassachi, encontra-se em péssimas condições de limpeza e conservação, ao contrário do que deveria estar ocorrendo, uma vez que o intuito do portal é causar uma boa impressão nas pessoas que passam diariamente por ali.

Considerando que o local está "infestado" de pombos e de fezes, podendo, inclusive oferecer risco às pessoas que transitam ou convivem naquele espaço público, necessitando de limpeza em caráter de urgência. Até mesmo pombos mortos existem no local para piorar ainda mais a situação.

Posto isto, Alfredo Fernandes Estrada, Vereador da Câmara Municipal da Estância Turística de São Roque, REQUER ao Egrégio Plenário, observadas as formalidades regimentais vigentes, para que seja oficiado ao Excelentíssimo Senhor Prefeito, a fim de que se digne informar e encaminhar a esta Casa de Leis o que se segue:

1. A Prefeitura Municipal, através de seus setores competentes, realizou nesta gestão algum tipo de manutenção das dependências do Portal de entrada do Município localizado no Bairro do Guaçu?

Câmara Municipal da Estância Turística de São Roque



Rua São Paulo, 355 - Jd. Renê - CEP 18135-125 | Caixa Postal 80 - CEP 18130-970 | São Roque/SP
CNPJ/MF: 50.804.079/0001-81 | Fone: (11) 4784-8444 | Fax: (11) 4784-8447
Site: www.camarasaoroque.sp.gov.br | E-mail: camarasaoroque@camarasaoroque.sp.gov.br

São Roque - "A Terra do Vinho e Bonita por Natureza"

2. Existe a possibilidade de que sejam realizados serviços de limpeza e manutenção do referido "prédio" público, tendo em vista o precário estado de conservação e limpeza em que se encontra?

3. Em caso positivo informar a data prevista para que os serviços tenham início.

Sala das Sessões, Dr. Júlio Arantes de Freitas, 3 de outubro de 2017.

ALFREDO FERNANDES ESTRADA
Vereador

PROCOLO Nº CETSUR 03/10/2017 - 15:12 5017/2017 /cmj-

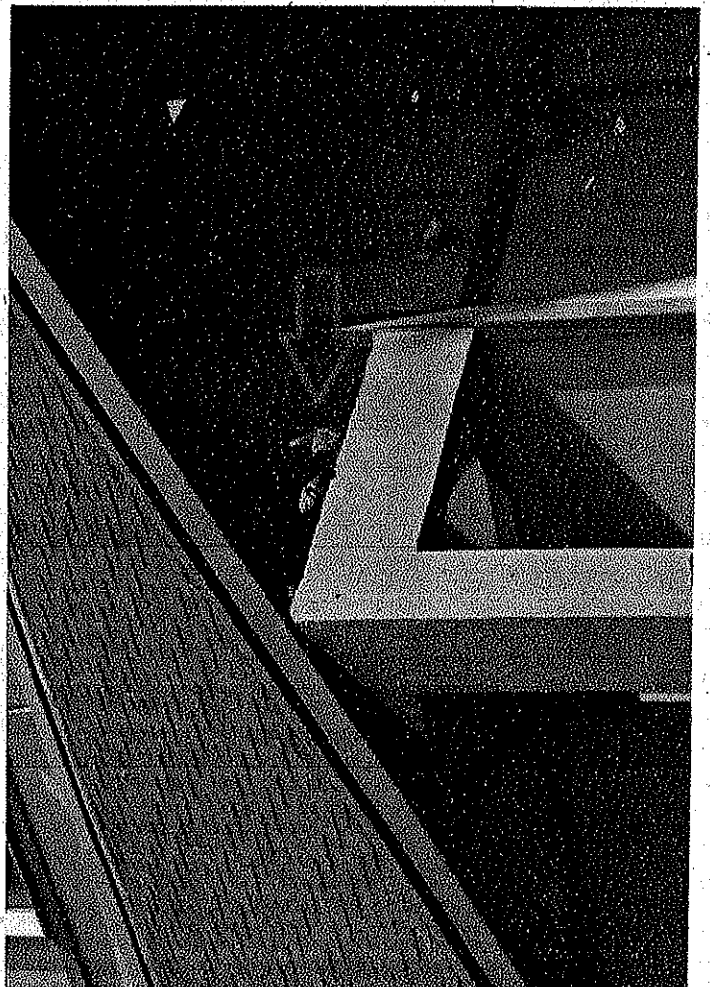
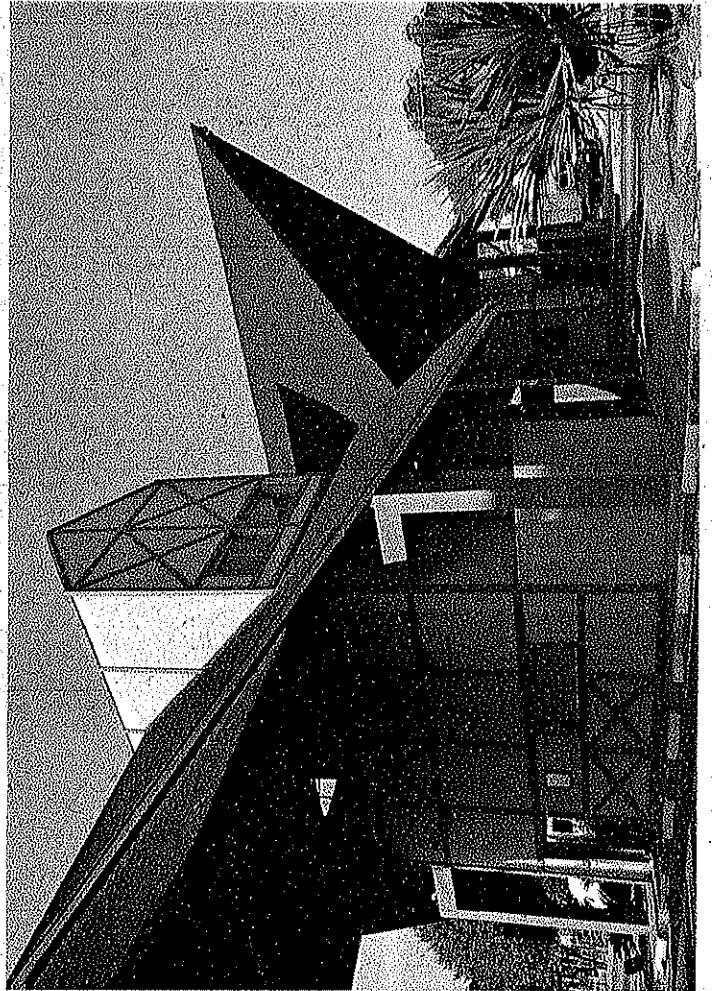

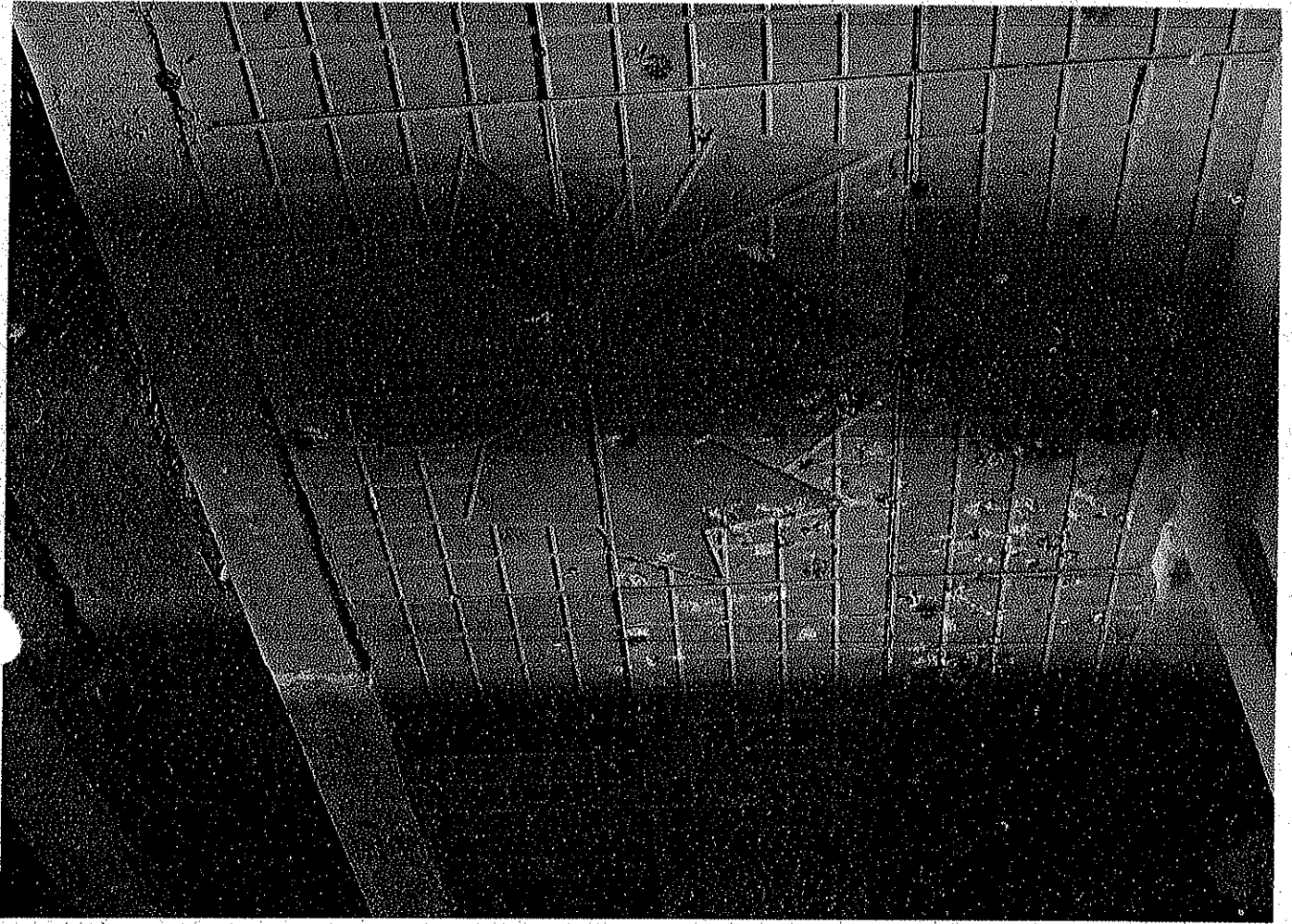



**PREFEITURA DA ESTÂNCIA
TURÍSTICA DE SÃO ROQUE**

E S T A D O D E S Ã O P A U L O

- São Roque - Terra do Vinho. Bonita por Natureza -

GABINETE DO PREFEITO

Ofício n.º 849/2017-GP

São Roque, 09 de novembro de 2017

ASSUNTO: Requerimento n.º 198, de autoria do
vereador Alfredo Fernandes Estrada

Senhor Presidente,

Reportando-nos ao requerimento em referência, segue cópia da
informação prestada por nosso Departamento de Turismo.

Colocando-nos à inteira disposição, agradecemos e aproveitamos a
oportunidade para renovarmos nossos mais altos protestos de estima e apreço.

CLAUDIO JOSÉ DE GÓES
PREFEITO

Ao
Excelentíssimo Senhor
Newton Dias Bastos
DD Vereador Presidente
Câmara Municipal da Estância Turística de São Roque

IMN.-

Prefeitura da Estância Turística de São Roque
Rua São Paulo, 966 - Taboão - 18135-125 - São Roque - SP
www.saoroque.sp.gov.br
PABX: (11) 4784-8500
Gabinete: (11) 4784-8523 ou 4874-8591
E-mail: gabinete@saoroque.sp.gov.br



PREFEITURA DO MUNICÍPIO DE SÃO ROQUE
“ESTÂNCIA TURÍSTICA”
ESTADO DE SÃO PAULO

Ofício N° 026/17 - DT

Ao Gabinete do Prefeito
Srª Márcia Navarro

REF: Requerimento Vereador Alfredo Fernandes Estrada n° 198/2017

São Roque, 07 de Novembro de 2017

Em resposta ao quanto solicitado no Requerimento n° 198/2017 temos a informar que o Departamento de Obras realizou duas lavagens do telhado no 1º semestre e outra no 2º semestre do Portal do Guaçu e diariamente é feita a lavagem do chão do referido portal, porém a infestação de pombos é grande e eles retornam rapidamente ao local.

Diante do exposto, o Departamento de Turismo em conjunto com o Departamento de Administração e Departamento de Obras está avaliando qual a melhor solução para a remoção em definitivo dos pombos do local, estamos realizando orçamentos de vários tipos, tais como: Colocação de telas protetoras, gel repelente, espículas, repelentes sonoros ultrassônicos, tinta repelente, etc.

Segue em anexo os orçamentos que nos foram enviados até o presente para ciência.

Estamos no aguardo dos orçamentos para avaliarmos o custo benefício de cada item e dar seguimento no qual melhor se adequar a situação, portanto não dá para estimar prazo para conclusão.

Vale salientar que o Departamento Turismo está dedicando toda a atenção necessária para esse assunto, consultando e cobrando todas as esferas necessárias para que esse processo se resolva o mais breve possível.

Certo de poder contar com sua compreensão, aproveito a oportunidade para externar votos de estima e distinta consideração.

Márcio Feltrin
Diretor do Departamento de Turismo,
Desenvolvimento Econômico,
Cultura, Esporte e Lazer

Grupo

EMBRATECH

Desenvolvendo Soluções para sua Empresa

PROPOSTA COMERCIAL

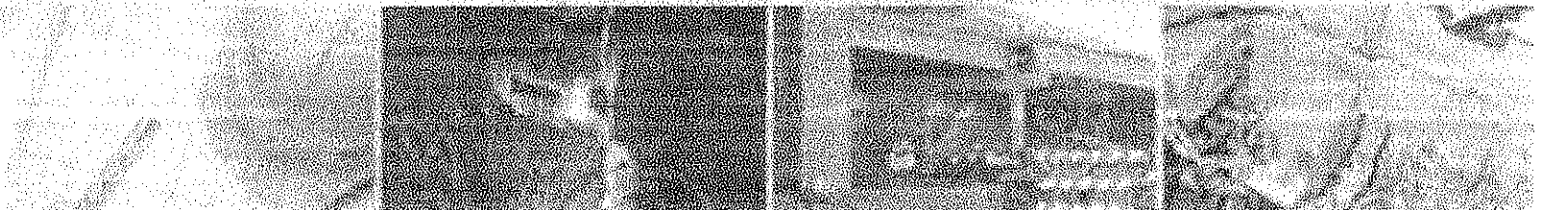

Proposta nº	Rev.	Data	Motivo revisão	Página
15861	00	16/10/2017	Emissão	"

Santo André, 16 de Outubro de 2017.

CLIENTE: PREFEITURA DE SÃO ROQUE

A.C: *Mauricio Vasconcelo*

Em atenção à sua solicitação, encaminhamos a V.Sa. nossa proposta técnica e comercial para o fornecimento dos serviços descritos abaixo:

TITULO DO SERVIÇO: DEDETIZAÇÃO CONTRA POMBOS PORTAL ENTRADA DA CIDADE.

1.0 ESCOPO

Limpeza dos Ninhos de Pombos no Portal.

Aplicação da Tinta Repelente Bird.

2.0 NÃO ESTÁ INCLUSO NA PROPOSTA

Instrumentação, elétrica e mecânica.

3.0 LISTA DE MATERIAL

4.0 CONSIDERAÇÕES

4.1 Conforme visita técnica e levantamento realizados "in loco" ET 4408/17

4.2 Todos os serviços terão acompanhamento do responsável pela execução dos trabalhos, "full time";

4.3 Caso haja necessidade de serviços adicionais não especificados dentro do escopo de fornecimento, os mesmos deverão ser orçados separadamente a caráter de aditivos;

4.4 Caso ocorram atrasos das liberações das frentes de trabalho, atrasos no cronograma de obras e outros do gênero, ocasionados por terceiros, os custos de mobilização, despesas e horas paralisadas, serão repassados à contratante.

5.0 OBRIGAÇÕES DA CONTRATADA - EMBRATECH

Proposta nº	Rev.	Data	Motivo revisão	Página
15861	00	16/10/2017	Emissão	"

5.1 Fornecer funcionários devidamente treinados, habilitados, qualificados e capacitados para realização das atividades envolvidas na obra.

5.2 Proporcionar treinamento individual e coletivo das normas de segurança do trabalho aplicáveis à realização das atividades contratadas (NR-10, NR-18, NR-33 E NR-35) aos seus funcionários.

5.3 Prover ferramental completo para realização das atividades, limitando-se a equipamentos específicos;

5.4 Suprir as despesas referentes à diária, hospedagem, transporte, alimentação dentre outros, dos funcionários locados na obra;

5.5 Munir de equipamentos de proteção individual (EPI) e de uso coletivos (EPC) para realização das atividades no escopo de serviço desta proposta.

6.0 **SEGURO DE OBRA:** O Grupo Embratech possui seguro de RESPONSABILIDADE CIVIL para todas as obras com cobertura de R\$ 1.000.000,00.

7.0 CONDIÇÕES COMERCIAIS

ITEM	DESCRIÇÃO	VALOR
01	MÃO DE OBRA	R\$ 2.270,00
02	MATERIAL	R\$ 1.407,00
	TOTAL	R\$ 3.677,00

8.0 **CONDIÇÕES DE PAGAMENTO:** 120 (centro e vinte) DDL da entrega dos serviços/materiais ou parcial através das medições

9.0 **PRAZO DE EXECUÇÃO:** 03 (três) dias uteis.

10.0 **PRAZO PARA MOBILIZAÇÃO/INICIO DAS ATIVIDADES:** 7 (sete) dias úteis.

11.0 GARANTIA

A EMBRATECH garante a qualidade de mão-de-obra aplicada na execução dos serviços pelo prazo de 12 (doze) meses, após a data de entrega do serviço e/ou aceitação do cliente. A garantia cobre a correção integral de eventuais vícios de montagem sem qualquer ônus para o CLIENTE. A garantia não cobre eventual operação do sistema que provoque danos à instalação ou eventuais erros de projeto.

Proposta nº	Rev.	Data	Motivo revisão	Página
15861	00	16/10/2017	Emissão	"

12.0 IMPOSTOS

- ISS municipal pode variar de acordo com o código do serviço e/ou município;
- INSS previdenciário sobre o valor bruto da mão de obra, com possibilidade de retenção de 11% pelo cliente (o mesmo ficará responsável pelo recolhimento);
- PIS, COFINS, CSLL na porcentagem de 4,65% sobre o valor bruto da nota fiscal de serviços (o cliente ficará responsável pelo recolhimento e entrega das guias devidamente pagas à contratada).

ICMS ST: 0% // IPI: 0%

NCM dos itens a serem fornecidos

13.0 VALIDADE DA PROPOSTA: 30 (trinta) dias a contar da data desta proposta.

14.0 APROVAÇÃO DA PROPOSTA: Este contrato será considerado como aprovado através do aceite do cliente e/ou confirmação deste.

15.0 CONSIDERAÇÕES FINAIS

Na expectativa de atendê-los a contento, colocamo-nos à disposição para quaisquer esclarecimentos.

Atenciosamente,

Eduardo Gonçalves
Diretor
Tel.: 4475-5000



OKAYAMA CONTROLE DE PRAGAS

CNPJ. 12.367.449/0001-71

Rua Francisco Mendes Nº 498 Socorro SP

Email : okayama@okayama.com.br

TELEFONES: (11) 5181-1507/ 4111-6658 (9)5763-9871

A/c Sr. Mauricio Rodrigues

Telefone: (9)9224-9897/(9)4784-9616

Acesso de São Roque nº sem número

turismo@saoroque.sp.gov.br

São Paulo, 23 de Outubro de 2017

DE ACORDO COM SOLICITAÇÃO PARA O TRATAMENTO CONTRA POMBO.

A marca Okayama possui mais de 30 anos de experiência e sucesso, sendo hoje uma das empresas líder do mercado no controle integrado de pragas urbanas. Com uma cessionária em cada bairro, a Okayama garante um atendimento com maior rapidez e eficiência a seus clientes. Conta ainda com muitos profissionais filiados, todos altamente qualificados e com equipamentos de ponta para execução de serviços *Desobstrução e Limpeza de Rede de Esgoto, Hidrojateamento de Alta Pressão, Esgotamento de Fossa, Limpeza e Higienização de Reservatórios, Descupinização, Desratização, Desinsetização, Controle de pombos*

Tudo com apenas um objetivo, executar os serviços com seriedade e compromisso com seus clientes. Com mais de 03 décadas de sucesso a **Okayama** já atendeu mais de meio milhão de cliente garantindo totalmente os serviços prestados.

A Okayama Controle de pragas, esta legalizada nos órgãos competentes sendo filiada ao CRQ (Conselho, Regional de Química) IV.Regional ABCVP (Associação Brasileira dos Controladores de vetores e pragas) NPMA (National Pest Management Association); Segue as legislações do CVS (Centro de vigilância Sanitária), M.S (Ministério de Saúde).

DESCRITIVO - PRESTAÇÃO DO SERVIÇO DE CONTROLE INTEGRADO DE PRAGAS

Venho por meio de esta apresentar-lhe proposta de prestação do serviço de Controle Integrado e Vetores de Pragas na unidade supracitada.

Serviços

Especificação do Serviço:

Pombo: Desalojamento dos pombos e desinfecção dos locais e desobstrução dos ninhos em todas as laterais do telhado o serviço será executado através de tela que sera fixada no madeiramento do telhado e na viga de sustentação as demais áreas serão utilizada espicula e gel repelente impedindo que os pombos pousem no local.

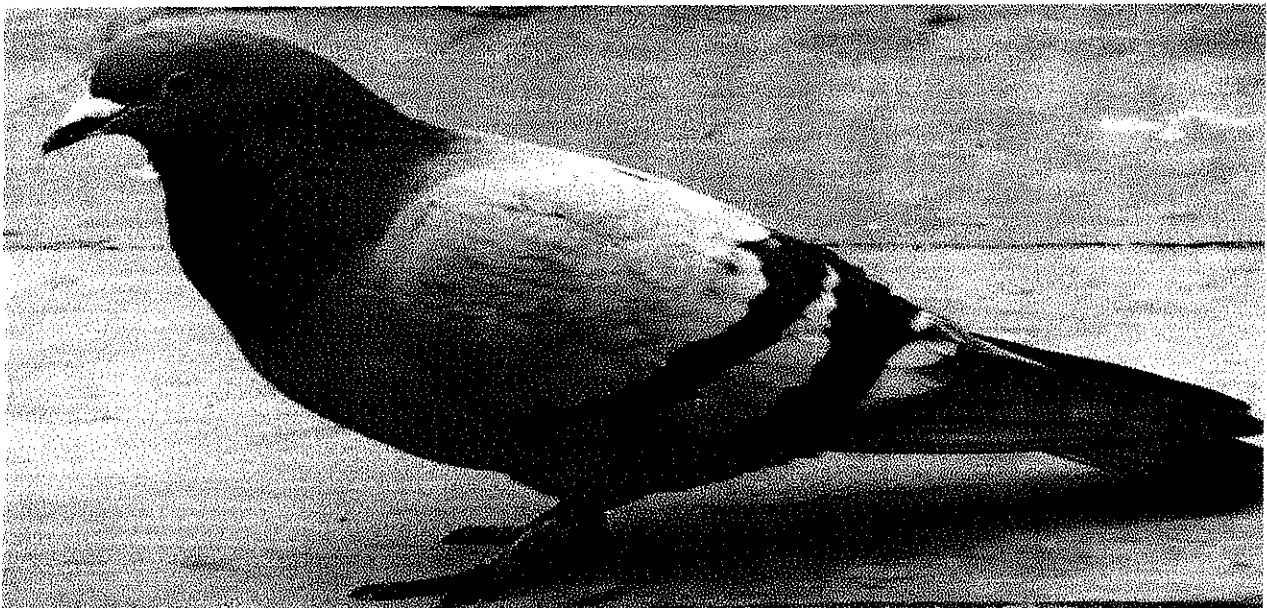

Redes de Proteção Fechamento de vias de entrada com telas, fios de nylon, em alguns muros e beirais. A rede de proteção funciona muito bem em zonas onde existem muitos pombos, a colocação De uma rede de proteção é suficiente para impedir o acesso dos pombos principalmente em varandas, o que acaba por resultar no afastamento dos pombos. A zona fica livre de todos os resíduos (dos pombos), o que é muito importante quando se tem crianças. As fezes do pombo são muito ácidas, e sem a rede de proteção, podem apodrecer madeira, provocar descolamento do piso, e ainda corroem metais.

Metodologias:

Aplicação a Base de Gel: É utilizado para repelir pombos, morcegos, pássaros em geral. Quando a ave se aproxima, e pousa sobre a superfície tratada, não sente nada até que se movimente, fica alarmado, e sente suas patas estão escorregadias. A ave, rapidamente voa e envia um aviso de alerta às outras, e as mesmas, se afastam daquela área.

Espículas: Barreira física com espículas de pontas flexíveis que impossibilitam a entrada e pouso dos pombos. São fixadas com silicone próprio para o tipo de material evitando o descolamento ao longo do tempo.

Valores para prestação de serviço:

Pombo R\$7.890.00 (sete mil oitocentos e noventa reais)

Garantia 01 ano.

Forma de Pagamento a combinar cheque ou Boleto Bancário.

Responsável Químico: Sr. Emilio Ionata CRQ. 04304594

Atenciosamente: Ana Carolina

WWW.okayama.com.br okayama@okayama.com.



WWW. SNIPERDEDETIZADORA.COM. BR 11-3203 0746 11- 9 4022 2712  WhatsApp

PROPOSTA DE SERVIÇO Nº 081017

São Paulo, 23 De Outubro -2017

Solicitante: Mauricio Rodrigues

São Roque SP

E mail: turismo@saoroque.sp.gov.br Tel.: (9)9224-9897/(9)4784-9616

A/C: Sr. Mauricio

Praga Alvo: Insetos Rasteiros/piolhos e controle de pombos



Controle De Pombos

Os pombos são aves que vivem com facilidade nas cidades, morando em edificações onde costumam fazer seus ninhos em telhados, forros, caixas de ar condicionado, torres de igrejas e marquises. Causam prejuízos por danificar as estruturas dos prédios.

Por serem simpáticos e símbolos da paz, algumas pessoas gostam de alimentá-los com restos de comida, pão, pipocas, que são alimentos inadequados e prejudicam a saúde dos animais, além de viciá-los.

Como dificilmente são caçados por outros animais, sua população cresce muito rápido e o aumento de sua quantidade tornou-se um grave problema de saúde, pois, podem causar várias doenças graves que podem levar à morte ou deixar seqüela, destacando-se:

- **salmonelose:** doença infecciosa provocada por bactérias. A contaminação ao homem ocorre pela ingestão de alimentos contaminados com fezes animais;

- **criptococose:** doença provocada por fungos que vivem no solo, em frutas secas e cereais e nas árvores; e isolado nos excrementos de aves, principalmente pombos;

- **histoplasmose:** doença provocada por fungos que se proliferam nas fezes de aves e morcegos. A contaminação ao homem ocorre pela inalação dos esporos (células reprodutoras do fungo);

- **ornitose:** doença infecciosa provocada por bactérias. A contaminação ao homem ocorre pelo contato com aves portadoras da bactéria ou com seus dejetos;

- **meningite:** inflamação das membranas que envolvem o encéfalo e a medula espinhal

1. Colocação de gel repelente e espículas em pontos estratégicos
2. Retirada sujeira bruta dos locais do telhado externo.
3. Colocação de telas partes externas
4. Micropulverização incluso nos pontos da sujeira das aves contra piolhos .

GARANTIA 12 MESES. – Desinsetização inclusa

VALOR PROMOCIONAL PARA TODOS OS SERVIÇOS DESCRITIVOS ACIMA:

Desinsetização- - controle de pombos : R\$8000,00

DDTSNIPER@BOL.COM.BR



Forma de Pagamento: A combinar



Baratas **Classificação científica:**

Reino: Animalia Filo: Arthropoda Classe: Insecta Subclasse: Pterygota Infraclasse: Neoptera
Ordem: Blattaria

Informações e características:

- ☉ A barata é um inseto muito presente no meio urbano (cidades).
- ☉ O habitat deste inseto (locais quentes e úmidos) são as redes de esgoto, terrenos abandonados, locais com lixo e sujeira. Entram nas residências em busca de alimentos (restos de comida). Nas florestas, habitam embaixo de pedras e dentro de cascas de árvores.
- ☉ Possuem hábitos noturnos, período em que buscam alimentos e parceiros para reprodução. Costumam ficar escondidas durante o dia, momento em que descansam.
- ☉ As baratas se reproduzem de forma sexuada, sendo que a fêmea produz ovos.
- ☉ Muitas espécies possuem hábitos solitários, ou seja, não se organizam em sociedades.
- ☉ Existem aproximadamente 4 mil espécies de baratas. De acordo com a espécie, o tamanho pode variar de 5 milímetros a 10 centímetros. As fêmeas possuem um corpo maior do que os machos.
- ☉ Pesquisas arqueológicas indicam que esta espécie de inseto habita nosso planeta há, aproximadamente, 380 milhões de anos.
- ☉ O corpo da barata é oval, achatado e de cor escura (geralmente marrom). A maioria das espécies possuem seis pernas, um par de asas e duas antenas.
- ☉ Estes insetos são hospedeiros de várias bactérias, fungos, vermes, vírus e protozoários, podendo transmitir doenças aos seres humanos. O contato com as fezes de barata pode ocasionar reações alérgicas em algumas pessoas.
- ☉ As principais espécies de baratas são: *Supella longipalpa* (barata de faixa marrom), *Blatta orientalis* (barata oriental), *Blatella germânica* (barata alemã), *Periplaneta americana* (barata americana). Todas elas são consideradas pragas urbanas.



Barata Americana - 20 a 30mm

A barata americana é castanho-avermelhada e tem uma área amarelo-pálida à volta do perímetro do pronoto

Estas baratas preferem locais escuros, sossegados e com bastante umidade.

Os sinais mais típicos da presença de baratas são os seguintes:

1. **Odor** – as infestações de baratas bem implantadas produzem um odor bafiento muito desagradável.
2. **Danos** - as baratas atacam todos os produtos orgânicos, incluindo peles e livros



Barata Germânica - 12 a 15mm

São castanhas e têm duas faixas escuras no tórax

Ambos os sexos têm asas do comprimento do corpo, que podem sobrepor-se ligeiramente

DDTSNIPER@BOL.COM.BR

Presença de insetos vivos – as baratas são noturnas e escondem-se durante o dia. É mais provável encontrá-las quando se acende a luz da cozinha durante a noite.

3. **Invólucros de ovos e peles mudadas** – as baratas mudam de pele 5 a 8 vezes durante o seu desenvolvimento.
4. **Excrementos** – as baratas deixam excrementos na forma de partículas pretas com menos de 1 mm de largura e comprimento variável.
5. **Odor** – as infestações de baratas bem implantadas produzem um odor bafiento muito desagradável.
6. **Danos** - as baratas atacam todos os produtos orgânicos, incluindo peles e livro



Controle de traças

Elas atacam livros, roupas e até alguns tipos de alimentos. Não importa o quanto limpamos o ambiente, elas sempre aparecem insetos bem pequenos da mesma ordem das borboletas e mariposas.

Tem hábitos noturnos a maioria não voa e possui uma tonalidade creme acizentada, elas se dividem em algumas categorias:



Traças de roupas: tamanho de no máximo 16 mm, come lã, seda e tecidos em geral. Esse tipo de traça voa poucas distâncias e vive em locais escuros como armários e gavetas.

Traça de Livros (ordem Thysanura) – **existem há mais de 300 milhões de anos. Atacam roupas que tenham origem animal, como lãs, papéis, cereais e alimentos com farinha.**

Traça dos Grãos – é um inseto bem pequeno que ataca produtos armazenados por bastante tempo, como arroz, trigo, frutas secas, leite em pó, biscoitos, entre outros alimentos.

Controle de Formigas



As **formigas** são animais pertencentes à família Formicida, o grupo mais numeroso dentre os insetos. São seres particularmente interessantes porque formam níveis avançados de sociedade, ou seja, a eusocialidade.⁴ Todas as formigas, algumas vespas e abelhas, são considerados como insetos sociais, fazendo parte da ordem Hymenoptera. As formigas estão incluídas em uma única família, Formicida, com 12.585 espécies descritas até 2 de setembro de 2010, distribuídas por todas as regiões do planeta, exceto nas regiões polares. As formigas são o gênero animal de maior sucesso na história terrestre, constituindo de 15% a 20% de toda a biomassa animal terrestre. Formigas domésticas podem ser vetores de doenças, uma vez que podem entrar em contato com ambientes não muito higiênicos, como esgoto e lixo – inclusive hospitalar - e depois, com



Produtos:

- Termigama : Fabricante Rogama MS ;3,04250087001-4
- Cyperprag : fabricante B. Química **Registro no Ministério da Saúde:** 316060046001-7
- Vectocel: fabricante Tecnocel **Registro no Ministério da Saúde:** 316830014003-9

DDTSNIPER@BOL.COM.BR





WWW. SNIPERDEDETIZADORA.COM.BR 11-3203 0746 11- 9 4022 2712  WhatsApp

- Gel-control de baratas e formigas: incolor ou amarelo opaco, solúvel em água, não inflamável. Registro no Ministério da Saúde: nº 3.3222.0005 -Ingrediente Ativo: Hidrametilnona - 2% p/p-Fabricante: BAYER.
- ALFANOL 50 SC É regulamentado de acordo com o Ministério da Saúde conforme registro n.º 3.2398.0028.001-0 produto sem cheiro.
- Termidor – Basf n.º de Registro 3.0404.0029.001-1 Termidor® é indicado para o controle de cupins, tanto em pré-construção quanto em pós-construção de edificações comerciais, industriais e residenciais



DDTSNIPER@BOL.COM.BR



Mauricio Vasconcelos - Desenvolvimento

De: Hydrojet Desentupidora <contato@hydrojet.com.br>
Enviado em: segunda-feira, 23 de outubro de 2017 11:14
Para: turismo@saoroque.sp.gov.br
Assunto: REFERENTE COBERTURA POMBO

Prioridade: Alta

A/c Sr. Mauricio Rodrigues

Telefone:(9)9224-9897/(9)4784-9616

Acesso de São Roque nº sem numero

- **turismo@saoroque.sp.gov.br**

São Paulo, 23 de Outubro de 2017

Pombo: Desalojamento dos pombos e desinfecção dos locais e desobstrução dos ninhos em todas as laterais do telhado o serviço será executado através de tela que sera fixada no madeiramento do telhado e na viga de sustentação as demais áreas serão utilizada espicula e gel repelente impedindo que os pombos pousem no local.

Pombo R\$8.200.00 (oito mil e duzentos reais)

Garantia 01 ano.

Att. Ana Carolina



**PREFEITURA DA ESTÂNCIA
TURÍSTICA DE SÃO ROQUE**

E S T A D O D E S Ã O P A U L O

- São Roque - Terra do Vinho, Bonita por Natureza -

GABINETE DO PREFEITO

Ofício n.º 815/2017-GP

São Roque, 23 de outubro de 2017

Assunto: Pedido de DILAÇÃO DE PRAZO

Senhor Presidente,

A fim de prestarmos a essa Mui Egrégia Casa de Leis as informações requeridas a contento, vimos solicitar dilação de prazo para nossa manifestação em relação aos seguintes requerimentos:

- 196: de autoria do vereador José Luiz da Silva César;
- 198: de autoria do vereador Alfredo Fernandes Estrada
- 199: de autoria do vereador José Alexandre Pierroni Dias (Alexandre de Veterinário)
- 200: de autoria do vereador José Alexandre Pierroni Dias (Alexandre Veterinário)

Colocando-nos ao inteiro dispor, agradecemos e aproveitamos a oportunidade para renovar os protestos de estima e apreço.

**CLAUDIO JOSÉ DE GOES
PREFEITO**

Leitura em Plenário na
Sessão Ordinária de
30/10/2017

Secretário

**José Alexandre Pierroni Dias
Médico Veterinário
2º Secretário**

Ao
Excelentíssimo Senhor
Newton Dias Bastos
DD Vereador Presidente
Câmara Municipal da Estância Turística de São Roque

VMN.-

Prefeitura da Estância Turística de São Roque

Rua São Paulo, 966 - Taboão - 18135-125 - São Roque - SP

www.saoroque.sp.gov.br

PABX: (11) 4784-8500

Gabinete: (11) 4784-8523 ou 4874-8591

E-mail: gabinete@saoroque.sp.gov.br